

MAKO CONSULTING

ul. Peowiaków 9/27

22-400 Zamość

www.makoconsulting.com.pl

PROJEKT ARCHITEKTONICZNO - BUDOWLANY

ZADANIE	BUDOWA DROGI GMINNEJ NR 112305L (UL. SŁONECZNA) ORAZ ODCINKA DROGI NR 112304L (UL. ŁĄKOWA) W MIEJSCOWOŚCI KRASNOBRÓD O ŁĄCZNEJ DŁUGOŚCI OK. 850 M.
ZAWARTOŚĆ	PROJEKT ARCHITEKTONICZNO - BUDOWLANY
BRANŻA	ELEKTRYCZNA
INWESTOR	GINA KRASNOBRÓD UL. 3 MAJA 36 22-440 KRASNOBRÓD
NR DZIAŁEK EWIDENCYJNYCH	ARK. 11 DZIAŁKI: 535, 533, 549, 539, 548, 2372, 554, 555, 568/4, 547, 598, 569, 577, 634 ARK. 10 DZIAŁKI: 530/6
OBRĘB	0001_MIASTO KRASNOBRÓD
JEDNOSTKA EWID.	062004_4.001 MIASTO KRASNOBRÓD
KOD CPV	45200000-9
KATEGORIA OBIEKTU BUDOWLANEGO	XXV K 1 W 1,0
KATEGORIA GRUNTU	I
TOM	III

FUNKCJA	SPECJALNOŚĆ	IMIĘ I NAZWISKO	UPRAWNIENIA	PODPIS
PROJEKTANT	ELEKTRYCZNA	MGR INŻ. JAROSŁAW GAJEWSKI	LUB/0010/PWBE/18	
SPRAWDZAJĄCY	ELEKTRYCZNA	INŻ. JANUSZ ŁUCZKA	GP-II-7342/94/94	

1 WRZESIEŃ 2021 r

ZAWARTOŚĆ OPRACOWANIA

TOM III BRANŻA ELEKTRYCZNA

1. Oświadczenie	3
2. Informacja o Obszarze Oddziaływania Obiektu	4
3. Projekt architektoniczno-budowlany.....	5
I. Część opisowa.....	6
II. Część rysunkowa	24

OŚWIADCZENIE O SPORZĄDZENIU PROJEKTU ZGODNIE Z OBOWIĄZUJĄCYMI PRZEPISAMI ORAZ ZASADAMI WIEDZY TECHNICZNEJ

Ja, niżej podpisany po zapoznaniu się z przepisami ustawy z dnia 7 lipca 1994 r. „Prawo budowlane” (Dz.U. 2020 poz. 1333 z póź. zmianami), zgodnie z art. 20 ust. 4 tej ustawy oświadczam, że projekt budowlany dotyczący inwestycji: **„Budowa drogi gminnej nr 112305L (ul. Słoneczna) oraz odcinka drogi nr 112304L (ul. Łąkowa) w miejscowości Krasnobród o łącznej długości ok. 850 m”** został opracowany zgodnie z obowiązującymi przepisami i zasadami wiedzy technicznej. Zawartość projektu spełnia wymagania Rozporządzenia Ministra Rozwoju z dnia 11 września 2020 r. w sprawie szczegółowego zakresu i formy projektu budowlanego (Dz.U. 2020 poz. 1609 z póź. zmianami), a dokumentacja projektowa jest kompletna z punktu widzenia celu jakiemu ma służyć.

PROJEKTANT

mgr inż. Jarosław Gajewski

SPRAWDZAJĄCY

inż. Janusz Łuczka

1 WRZESIEŃ 2021 r

INFORMACJA O OBSZARZE ODDZIAŁYWANIA OBIEKTU

Informuje się, że Obszar Oddziaływania Obiektu „**Budowa drogi gminnej nr 112305L (ul. Słoneczna) oraz odcinka drogi nr 112304L (ul. Łąkowa) w miejscowości Krasnobród o łącznej długości ok. 850 m**” mieści się w całości na działkach, na których został zaprojektowany.

Określenie obszaru oddziaływania dokonano w oparciu o przepisy:

- Ustawa z dnia 7 lipca 1994 r. Prawo budowlane (Dz.U. 2020 poz. 1333 z póź. zmianami)
- Ustawa z dnia 21 marca 1985 r. o drogach publicznych (Dz.U. 2020 poz. 470 z póź. zmianami)
- Rozporządzenie Ministra Infrastruktury z dnia 12 kwietnia 2002 r. r. w sprawie warunków technicznych, jakim powinny odpowiadać budynki i ich usytuowanie (Dz.U. 2019 poz. 1065 z póź. zmianami)
- Rozporządzenie Ministra Transportu i Gospodarki Morskiej z dnia 2 marca 1999 r. w sprawie warunków technicznych, jakim powinny odpowiadać drogi publiczne i ich usytuowanie. (Dz.U. 2019 poz. 1643 z póź. zmianami)
- Rozporządzenie z dnia 26 sierpnia 2003 r. w sprawie oznaczeń i nazewnictwa stosowanych decyzji o ustaleniu lokalizacji inwestycji celu publicznego oraz w decyzji o warunkach zabudowy (Dz.U.03.164.1589 z póź. zmianami) art. 2. ust. 4;5;8

PROJEKTANT

mgr inż. Jarosław Gajewski

SPRAWDZAJĄCY

inż. Janusz Łuczka

1 WRZESIEŃ 2021 r

PROJEKT ARCHITEKTONICZNO - BUDOWLANY

I. CZĘŚĆ OPISOWA

1. Podstawa opracowania
2. Zamierzony sposób użytkowania oraz program użytkowy obiektu budowlanego
3. Lokalizacja Inwestycji
4. Istniejący stan zagospodarowania i roboty rozbiórkowe
5. Charakterystyczne parametry obiektu budowlanego
6. Zestawienie powierzchni i elementów zagospodarowania terenu
7. Informacje czy działka lub teren, na którym jest projektowany obiekt budowlany, są wpisane do rejestru zabytków lub gminnej ewidencji zabytków lub czy zamierzenie budowlane lokalizowane jest na obszarze objętym ochroną konserwatorską
8. Informacje określające wpływ eksploatacji górniczej na działkę lub teren zamierzenia budowlanego, znajdującego się w granicach terenu górniczego
9. Informacje o charakterze, cechach istniejących i przewidywanych zagrożeń dla środowiska oraz higieny i zdrowia użytkowników projektowanych obiektów budowlanych i ich otoczenia w zakresie zgodnym z przepisami odrębnymi
10. Dane dotyczące warunków ochrony przeciwpożarowej, w szczególności o drogach pożarowych oraz przeciwpożarowym zaopatrzeniu w wodę, wraz z ich parametrami technicznymi
11. Urządzenia obce
12. Uwagi dotyczące dokumentacji, zakresu przedmiotu umowy oraz odbioru robót budowlanych
13. Program zapewnienia jakości
14. Inne konieczne dane wynikające ze specyfiki, charakteru i stopnia skomplikowania obiektu budowlanego lub robót budowlanych
15. Uwzględnienie interesów osób trzecich
16. Program gospodarki odpadami
17. Właściwości akustyczne oraz emisje drgań, a także promieniowania, w szczególności jonizującego, pola elektromagnetycznego i innych zakłóceń
18. Wpływ obiektu budowlanego na istniejący drzewostan, powierzchnię ziemi, w tym glebę, wody powierzchniowe i podziemne
19. informacja bioz

II. CZĘŚĆ RYSUNKOWA

1. Plan orientacyjny skala 1:10 000
2. Projekt zagospodarowania terenu skala 1:500

PROJEKT ARCHITEKTONICZNO - BUDOWLANY

I. CZĘŚĆ OPISOWA

1. Podstawa opracowania

- Umowa z Inwestorem
- Ustawa z dnia 7 lipca 1994 r. Prawo budowlane (Dz.U. 2020 poz. 1333 z póź. zmianami)
- Rozporządzenie Ministra Infrastruktury z dnia 1 sierpnia 2019 r. zmieniające rozporządzenie w sprawie warunków technicznych, jakim powinny odpowiadać drogowe obiekty inżynierskie i ich usytuowanie (Dz.U. 2019 poz. 1642 z póź. zmianami)
- Rozporządzenie Ministra Transportu i Gospodarki Morskiej z dnia 2 marca 1999 r. w sprawie warunków technicznych, jakim powinny odpowiadać drogi publiczne i ich usytuowanie. (Dz.U. 2019 poz. 1643 z póź. zmianami)
- Ustawa z dnia 21 marca 1985 r. o drogach publicznych (Dz.U. 2020 poz. 470 z póź. zmianami)
- Ustawa z dnia 20 czerwca 1997r . Prawo o ruchu drogowym (Dz.U. 2021 poz. 450 z póź. zmianami)
- Rozporządzenie Ministra Infrastruktury dnia 24 marca 2017 r w sprawie szczegółowych warunków zarządzania ruchem na drogach oraz wykonywaniem nadzoru nad tym zarządzaniem (Dz.U. 2017 nr 0 poz. 784 z póź. zmianami),
- Rozporządzenie Ministrów Infrastruktury i Budownictwa oraz Spraw Wewnętrznych i Administracji z dnia 31 lipiec 2002 r. w sprawie znaków i sygnałów drogowych (Dz.U. 2021 poz. 433 z póź. zmianami)
- Ustawa z dnia 14 grudnia 2012r. – o odpadach – (Dz.U.2021.779 z póź. zmianami)
- Wzjęcie lokalne i pomiary własne uzupełniające w terenie.

2. Przedmiot inwestycji

Przedmiotem inwestycji jest realizacja „**Budowa drogi gminnej nr 112305L (ul. Słoneczna) oraz odcinka drogi nr 112304L (ul. Łąkowa) w miejscowości Krasnobród o łącznej długości ok. 850 m.**” . W zakres inwestycji wchodzi między innymi budowa drogi, zjazdów, dojeżdż do posesji, budowa kanalizacji deszczowej i studni chłonnych, a także przebudowa odcinka sieci gazowej i przestawienie słupa oświetleniowego.

3. Lokalizacja inwestycji

Przedmiot inwestycji znajduje się na terenie miasta Krasnobród. Inwestycja realizowana będzie na niżej wymienionych działkach:

ARK. 11 DZIAŁKI: 535, 533, 549, 539, 548, 2372, 554, 555, 568/4, 547, 598, 569, 577, 634

ARK. 10 DZIAŁKI: 530/6

Obręb: 0001_MIASTO KRASNOBRÓD

4. Istniejący stan zagospodarowania i roboty rozbiórkowe

Przedmiot opracowania stanowi droga gminna nr 112305L – ul. Słoneczna oraz fragment drogi nr 112304L – ul. Łąkowa w Krasnobrodzie. Istniejące drogi charakteryzują się nawierzchnią gruntową. Istniejące odwodnienie odbywa się systemem powierzchniowym. Ponadto na niniejszym obszarze znajduje się oświetlenie uliczne. W podłożu stwierdzono obecność uzbrojenia podziemnego które stanowi: sieć elektroenergetyczna, wodociągowa, telekomunikacyjna, gazowa.

Warunki gruntowe

Na podstawie wykonanych badań terenowych, przeprowadzono ocenę warunków gruntowych. Podziału dokonano biorąc pod uwagę genezę, rodzaj i stan oraz opisano zgodnie z PN –EN- ISO- 14688-1-2006.

Charakterystyczne parametry geotechniczne ustalono metodami A i B w rozumieniu normy PN-81/B-03020. Metodą bezpośrednią A został oznaczony parametr wiodący tj. wartość stopnia zagęszczenia. Metodą B oznaczono za pomocą związków korelacyjnych pozostałe wartości tj. gęstość objętościowa, wilgotność naturalna, kąt tarcia wewnętrznego, spójność, moduł odkształcenia oraz edometryczny moduł ścisłości pierwotnej.

W budowie geologicznej dokumentowanego terenu do głębokości wykonanych wierceń biorą udział utwory nasypowe i czwartorzędowe.

Warstwa geotechniczna Ia-1:

Do warstwy tej zaliczono średnio zagęszczone grunty niespoiste, litologicznie wykształcone w postaci piasków średnich. Pod względem stratygraficznym zaliczono je do czwartorzędu. **Grupa nośności podłoża – G1.**

Wartości parametrów geotechnicznych dla tej warstwy ustalono metodą B, przyjmując za parametr wiodący stopień zagęszczenia. Wartości parametrów geotechnicznych przedstawiono w ZAŁ. NR 3 oraz poniżej:

- wilgotność naturalna	$W_n = 14 - 22 \%$
- gęstość objętościowa	$\rho = 1,85 - 2,00 \text{ T/m}^3$
- stopień zagęszczenia	$I_D = 0,50$

- kąt tarcia wewnętrznego	$\varphi_u = 33,0^\circ$
- moduł odkształcenia pierwotnego	$E_o = 79903 \text{ kPa}$
- edometryczny moduł ścisłości	$M_o = 94688 \text{ kPa}$

Warstwa geotechniczna Ia-2:

Do warstwy tej zaliczono zagęszczone grunty niespoiste, litologicznie wykształcone w postaci piasków średnich. Pod względem stratygraficznym zaliczono je do czwartorzędu. **Grupa nośności podłoża – G1.**

Wartości parametrów geotechnicznych dla tej warstwy ustalono metodą B, przyjmując za parametr wiodący stopień zagęszczenia. Wartości parametrów geotechnicznych przedstawiono poniżej:

- wilgotność naturalna	$W_n = 18 \%$
- gęstość objętościowa	$\rho = 2,05 \text{ T/m}^3$
- stopień zagęszczenia	$I_D = 0,70$
- kąt tarcia wewnętrznego	$\varphi_u = 34,2^\circ$
- moduł odkształcenia pierwotnego	$E_o = 111057 \text{ kPa}$
- edometryczny moduł ścisłości	$M_o = 132188 \text{ kPa}$

Warunki hydrogeologiczne

W wyniku przeprowadzonych wierceń do głębokości 5,0 m p.p.t. stwierdzono występowanie swobodnego zwierciadła wód gruntowych na głębokościach 2,60 – 3,00 m p.p.t.

Zakres robót rozbiórkowych

Wszelkie materiały pochodzące z rozbiórki stanowią własność Gminy Krasnobród. Wykonawca każdorazowo jest zobligowany do uzgodnienia z inwestorem o miejscu w jakie należy przewieźć odzyskany materiał. Materiały będą transportowane oraz rozładowywane w cenie kontraktu do granic administracyjnych gminy Krasnobród.

Wykonawca jest zobligowany do działania zgodnie z poniższą procedurą:

I. Materiał nadający się do ponownego użycia

1. Inspektor nadzoru wraz z przedstawicielem Gminy Krasnobród dokonają protokolarnej oceny czy materiał z rozbiórki jest możliwy do ponownego zastosowania
2. Wykonawca dokona obmiaru rozebranego materiału
3. Inspektor nadzoru zweryfikuje obmiar wykonawcy
4. Wykonawca w sposób ręczny dokona rozbiórki materiału zaklasyfikowanego do ponownego użycia, oczyści go, przesortuje, ułoży na paletach oraz zabezpieczy materiał ułożony na paletach folią
5. Wykonawca uzgodni miejsce transportu materiału z Gminą Krasnobród
6. Wykonawca przetransportuje materiał we wskazane miejsce
7. Wykonawca rozładuje materiał oraz uzyska pisemne potwierdzenie dostarczonego materiału przez Gminę Krasnobród

II. Inne materiał nie nadający się do ponownego użycia

1. Wykonawca przedłoży do zatwierdzenia Zamawiającemu Plan Gospodarki Odpadami, które w trakcie kontraktu Wykonawca będzie zobligowany do przestrzegania
2. Inspektor nadzoru wraz z Gminą Krasnobród dokonają protokolarnej oceny, że materiał z rozbiórki nie jest możliwy do ponownego zastosowania
3. Wykonawca na własny koszt i własnym staraniem zutylizuje materiał nie nadający się do ponownego użycia
4. Wykonawca przedstawi karty utylizacji materiałów zutylizowanych

Szczegółowe uwarunkowania robót rozbiórkowych

Wykonawca bezwzględnie dostosuje się do poniższych warunków:

1. Wszelkie roboty rozbiórkowe nawierzchni z kostki betonowej brukowej bezwzględnie należy wykonać metodą ręczną w celu odzyskania jak największej ilości materiału,
2. Wszelki materiał nadający się do ponownego użycia zostanie przez Wykonawcę oczyszczony, przesortowany, ułożony na paletach oraz zabezpieczy folią
3. Pozostałe warstwy konstrukcji należy rozebrać mechanicznie
4. Pozyskany humus Wykonawca zagospodaruje własnym staraniem i na własny koszt, chyba, że Gmina Krasnobród zdecyduje inaczej
5. Wszystkie słupki oraz znaki pionowe należy dostarczyć i rozładować w miejsce wskazane przez Gminę Krasnobród
6. Destrukt z frezowania nawierzchni asfaltowych należy bezwzględnie dostarczyć i rozładować w miejsce wskazane przez Gminę Krasnobród. Inspektor nadzoru potwierdzi zarządcy drogi ilość pozyskanego destruktu w formie pisemnej. Wykonawca każdorazowo uzyska pisemne potwierdzenie odbioru przez Gminę Krasnobród dostarczonego materiału.
7. Wycięte drzewo (długość) należy dostarczyć i rozładować w miejsce wskazane przez Gminę Krasnobród. Gałęzie. Karpinę Wykonawca zagospodaruje swoim staraniem na własny koszt.

Powyższe warunki Wykonawca zrealizuje w cenie Kontraktu bez możliwości uzyskania dodatkowego wynagrodzenia.

Szacunkowe ilości nawierzchni do rozebrania

Nawierzchnia betonowa - 24,50 m²

5. Projektowane zagospodarowanie terenu

Zaprojektowano przesunięcie istniejącego słupa oświetleniowego. Słup zlokalizowany przy skrzyżowaniu ul. Słonecznej z ul. Najświętszej Marii Panny, należy przesunąć w miejsce wskazane na załącznikach graficznych. Ponadto należy przełożyć kabel oświetleniowy do przesuniętego słupa również wg. ww. załączników.

6. Zestawienie powierzchni i elementów zagospodarowania terenu

Słup oświetleniowy do przestawienia – 1 szt.

Kabel oświetleniowy – 4,00 m

7. Informacje czy działka lub teren, na którym jest projektowany obiekt budowlany, są wpisane do rejestru zabytków lub gminnej ewidencji zabytków lub czy zamierzenie budowlane lokalizowane jest na obszarze objętym ochroną konserwatorską

Teren przeznaczony pod inwestycję zgodnie z miejscowym planem zagospodarowania przestrzennego nie znajduje się w strefie ochrony konserwatorskiej.

8. Informacje określające wpływ eksploatacji górniczej na działkę lub teren zamierzenia budowlanego, znajdującego się w granicach terenu górniczego

Teren przeznaczony pod inwestycję nie znajduje się w strefie eksploatacji górniczej oraz nie znajduje się w granicach terenu górniczego

9. Informacje o charakterze, cechach istniejących i przewidywanych zagrożeń dla środowiska oraz higieny i zdrowia użytkowników projektowanych obiektów budowlanych i ich otoczenia w zakresie zgodnym z przepisami odrębnymi

Realizacja inwestycji nie przewiduje zagrożeń dla środowiska oraz higieny i zdrowia użytkowników projektowanych obiektów budowlanych i ich otoczenia. Ze względu iż projektowana budowa drogi nie przekracza 1 km długości zgodnie z § 3 ust.1 pkt 62 Rozporządzenia Rady Ministrów z dnia 10 września 2019r. w sprawie przedsięwzięć mogących znacząco oddziaływać na środowisko (Dz.U. 2019 poz. 1839) przedmiotowa inwestycja nie będzie kwalifikować się jako przedsięwzięcie mogące potencjalnie znacząco oddziaływać na środowisko.

10. Dane dotyczące warunków ochrony przeciwpożarowej, w szczególności o drogach pożarowych oraz przeciwpożarowym zaopatrzeniu w wodę, wraz z ich parametrami technicznymi

Planowana inwestycja polega na budowie istniejących ciągów komunikacyjnych, które spełniają wszelkie wymagania dróg pożarowych poprzez zachowanie minimalnych parametrów technicznych takich jak szerokości jezdni. W ciągu planowanej inwestycji zlokalizowane są istniejące hydranty, które stanowią przeciwpożarowe zaopatrzenie w wodę.

11. Urządzenia obce

W przedmiotowej realizacji w ocenie projektanta na etapie projektowania nie występują kolizje z urządzeniami infrastruktury podziemnej. Za sieci, które nie są zainwentaryzowane oraz te, które są wykonane bez powiadomienia Inwestora oraz te urządzenia, które są wykonane po terminie uzgodnienia zbiorczej planszy uzbrojenia terenu projektant nie ponosi odpowiedzialności. Z uwagi na istniejące uzbrojenie roboty ziemne winny być wykonywane za wiedzą i pod nadzorem właściwych branżowo służb. Gdyby w czasie prowadzenia robót ziemnych natrafiono na kable lub przewody (nie pokazane na planie sytuacyjno-wysokościowym) należy je odpowiednio zabezpieczyć i powiadomić odpowiedniego gestora. Projektant nie jest w stanie stwierdzić na jakiej głębokości są ułożone urządzenia podziemne, które po odślonięciu w trakcie realizacji inwestycji mogą wymagać zabezpieczenia lub ewentualnej przebudowy. Należy również wykonać regulację pionową wszystkich urządzeń obcych znajdujących na terenie planowanej inwestycji oraz wymienić wszystkie włązy studni telekomunikacyjnych.

11.1. Zabezpieczenia i regulacja pionowa infrastruktury podziemnej

Wykonawca jest bezwzględnie zobligowany przed przystąpieniem do robót budowlanych uzgodnić technologię zabezpieczenia oraz technologię wykonywania robót budowlanych w zakresie każdej występującej branży z odpowiednim gestorem sieci. Po uzyskaniu akceptacji zatwierdzonej technologii Wykonawca może przystąpić do wykonywania robót budowlanych branżowych pod nadzorem gestorów sieci. Wykonawca bezwzględnie uwzględni wszystkie zalecenia w wydanych warunkach technicznych gestorów sieci oraz wszystkich zaleceń wynikających z narady koordynacyjnej.

12. Uwagi dotyczące dokumentacji, zakresu przedmiotu umowy oraz odbioru robót budowlanych

12.1. Zakres przedmiotu umowy o roboty budowlane w aspekcie prawnym

Zgodnie z postanowieniami art. 632 § 1 Kodeksu cywilnego przyjmujący zamówienie tj. generalny wykonawca nie może żądać podwyższenia wynagrodzenia nawet w sytuacji, gdy przy zawarciu umowy nie można było przewidzieć rozmiaru lub kosztu prac. Należy w tym miejscu zaznaczyć, że wszelkie ilości robót podane w przedmiarach są **ilościami szacunkowymi** i Wykonawca przygotowując wycenę nie może ich brać pod uwagę, jako ilości rzeczywiste i prawidłowe.

Rzeczywisty zakres robót opisują specyfikacje wykonania i odbioru robót oraz rysunki, które są

dokumentami nadrzędnymi w stosunku do przedmiarów. Cena ryczałtowa dotyczy jedynie zakresu robót określonych w kontrakcie na podstawie dołączonej dokumentacji projektowej.

Projekt budowlany ma charakter nadrzędny nad innymi dokumentami kontraktowymi, a przedmiar robót ma na celu umożliwienie dokonania wyceny robót, nie zaś ich opisanie. Oznacza to, że roboty opisane w projekcie budowlanym wchodzi w zakres zamówienia podstawowego, nawet jeżeli nie zostały ujęte w przedmiarze.

Konieczność wprowadzenia nieistotnej zmiany projektu budowlanego zgodnie z definicją zawartą w art.36a ust.5 ustawy z dnia 7 lipca 1994 r. Prawo budowlane wynikająca z zasad wiedzy technicznej nie jest zmianą przedmiotu umowy.

12.2. Dokumentacja

Wykonawca ma obowiązek zgodnie z art. 651 Kodeksu cywilnego zgłosić Zamawiającemu, przed podjęciem robót jeżeli stwierdzi, że dostarczona przez inwestora dokumentacja, teren budowy, maszyny lub urządzenia nie nadają się do prawidłowego wykonania robót albo jeżeli znajdą inne okoliczności, które mogą przeszkodzić prawidłowemu wykonaniu robót.

Wszelkie zmiany w dokumentacji projektowej wymagają zachowania następującego procesu:

1. Pisemna propozycja zmiany Wykonawcy wraz z uzasadnieniem
2. Zamienne rysunki wykonane przez Wykonawcę (rysunki techniczne mogą być wykonane jedynie przez osobę z ramienia Wykonawcy posiadającą uprawnienia do projektowania bez ograniczeń w specjalności, której dotyczy zmiana
3. Wykonanie kosztorysów różnicowych
4. Uzyskanie pozytywnej opinii Autora opracowania pierwotnej dokumentacji
5. Uzyskanie pozytywnej opinii Nadzoru Inwestorskiego (jeżeli występuje)
6. Uzyskanie zatwierdzenia proponowanych zmian przez Zamawiającego

12.3. Nadrzędność dokumentów kontraktowych

W kwestiach spornych związanych z nadrzędnością dokumentów związanych z przedmiotem zamówienia należy przyjąć poniższą hierarchię dokumentów:

1. Umowa o roboty budowlane
2. Projekt budowlany (projekt zagospodarowania terenu)

3. Szczegółowe specyfikacje techniczne
4. Projekt wykonawczy

Jeżeli występują rozbieżności pomiędzy dokumentacją techniczną, a szczegółowymi specyfikacjami technicznymi należy przyjąć rozwiązania, technologie oraz inne elementy z dokumentacji technicznej (projekt budowlany) i traktować je jako nadrzędne. Wadliwą szczegółową specyfikację techniczną należy przekazać do uzupełnienia lub usunięcia usterki autorowi dokumentu. Jeżeli przed rozpoczęciem robót budowlanych została wprowadzona aktualizacja przepisów technicznych lub aktów prawnych należy bezwzględnie stosować nowe zaktualizowane akty prawne, warunki techniczne, oraz inne dokumenty. Jeżeli w specyfikacjach, są odniesienia do nieaktualnych norm oraz warunków technicznych należy zastąpić je aktualnymi i przyjąć do stosowania. Wykonawca lub Inspektor nadzoru ma obowiązek zgłosić taki fakt do autora specyfikacji technicznych w celu aktualizacji dokumentu. Aktualizacja szczegółowych specyfikacji technicznych nie stanowi zmiany zakresu przedmiotu zamówienia w rozumieniu prawa zamówień publicznych.

12.4. Odbiór robót budowlanych

Wszelkie roboty zanikające bezwzględnie podlegają odbiorowi geodezyjnemu. Odbiór geodezyjny polega na wykonaniu operatów geodezyjnych zawierających rzędne wysokościowe oraz obmiar poszczególnych warstw lub robót zanikających wykonanych przez uprawnionego geodetę. Zamawiający ma prawo do wykonania pomiarów sprawdzających na każdy wniosek Inspektora Nadzoru oraz projektanta. Inspektor nadzoru lub Zamawiający nie może odstąpić od geodezyjnego odbioru robót zanikających.

13. Program zapewnienia jakości

- a) Wykonawca odpowiada za technologię, organizację, a w szczególności za jakość wykonywanych robót. Wszelkie kolizje, ujawnione w trakcie budowy, które uniemożliwiają wykonanie robót zgodnie z projektem, winny być zgłaszane Inspektorowi Nadzoru, wraz z propozycjami rozwiązań. Inspektor podejmuje decyzję o wprowadzeniu odpowiednich korekt.
- b) Jeśli rozwiązanie kolizji wymagać będzie interwencji Projektanta należy go poinformować za pośrednictwem Inwestora.
- c) Zgłoszenie jw. powinno zawierać opis problemu lub kolizji, propozycję jego rozwiązania przez Wykonawcę oraz wykonany przez geodetę uprawnionego szkic sytuacyjno-wysokościowy.

d) Nie dopuszcza się do kontynuowania robót jw. po wykryciu kolizji. W takim przypadku koszty ewentualnych poprawek w całości ponosi Wykonawca. Wykonywanie robót, bez zezwolenia Inspektora w rejonie kolizji, a następnie wykonywanie ewentualnych poprawek, nie może stanowić podstawy do wydłużenia terminu zakończenia robót.

e) Wszelkie materiały z rozbiórek oraz robót ziemnych Wykonawca odwiezie na własny koszt w miejsce wskazane przez Zamawiającego w granicach administracyjnych Miasta Krasnobród lub przy zgodzie Zamawiającego zagospodaruje materiał w swoim zakresie.

f) Wykonawca bezwzględnie uwzględni wszystkie zalecenia w wydanych warunkach technicznych gestorów sieci oraz wszystkich zaleceń wynikających z narady koordynacyjnej.

14. Inne konieczne dane wynikające ze specyfiki, charakteru i stopnia skomplikowania obiektu budowlanego lub robót budowlanych

Projektowany odcinek drogi wraz z towarzyszącą jej infrastrukturą zminimalizuje występujące na istniejącej drodze niekorzystne oddziaływanie na ludzi i środowisko. Poprawi bezpieczeństwo użytkowników drogi.

15. Uwzględnienie interesów osób trzecich

Projektowana inwestycja będzie spełniała wymagania dotyczące ochrony uzasadnionych interesów osób trzecich w rozumieniu ustawy z dnia 7 lipca 1994 - Prawo budowlane (Dz.U. 2020 poz. 1333 z późn. zmianami).

Dotyczy to w szczególności:

- Zapewnienia dojazdu do posesji i gruntów do posesji za pośrednictwem przebudowywanych i budowanych zjazdów indywidualnych.
- Zapewnienie możliwości z korzystania z urządzeń infrastruktury technicznej. Budowa i przebudowa wszystkich urządzeń uzbrojenia terenu będzie realizowana zgodnie z zaleceniami i warunkami technicznymi podanymi przez gestorów sieci.
- Zapewnienie dopływu światła dziennego do budynków mieszkalnych. Zarówno przebudowywana droga nie będą utrudniać dopływu światła dziennego do pomieszczeń przeznaczonych na pobyt ludzi.
- Ochrona przed zanieczyszczeniem wody i gleby. Wody opadowe z projektowanej drogi będą spełniać wymagania zawarte w Rozporządzeniu Ministra Środowiska z dnia 24 lipca 2006 r.

w sprawie warunków, jakie należy spełnić przy wprowadzaniu ścieków do wód lub do ziemi, oraz w sprawie substancji szczególnie szkodliwych dla środowiska wodnego.

- Ochrona dóbr kultury. Przedmiotowe przedsięwzięcie nie koliduje z zabytkowymi obiektami architektury i zieleni, wpisanymi do rejestru zabytków oraz znajdującymi się w ewidencji Wojewódzkiego Konserwatora Zabytków.

16. Program gospodarki odpadami

Wykonawca przed przystąpieniem do robót budowlanych przygotowuje Program Gospodarki Odpadami zgodnie z obowiązującymi wymaganiami (ustawa z dnia 14 grudnia 2012r. – o odpadach – Dz.U.2021.779 z póź. zmianami) a w szczególności:

- a) opracuje programu gospodarowania odpadami niebezpiecznymi i złożenie wniosku o jego zatwierdzenie przed rozpoczęciem robót rozbiórkowych,
- b) uzyska decyzję zatwierdzającą program gospodarki odpadami niebezpiecznymi,
- c) opracuje i złoży do właściwego organu ochrony środowiska przed rozpoczęciem robót rozbiórkowych.

Wykonawca ma obowiązek znać i stosować w czasie prowadzenia robót wszelkie przepisy dotyczące ochrony środowiska naturalnego.

W okresie trwania budowy i wykańczania robót Wykonawca będzie:

- a) utrzymywać teren budowy i wykopy w stanie bez wody stojącej,
- b) podejmować wszelkie uzasadnione kroki mające na celu stosowanie się do przepisów i norm dotyczących ochrony środowiska na terenie i wokół terenu budowy oraz będzie unikać uszkodzeń lub uciążliwości dla osób lub dóbr publicznych i innych, a wynikających z nadmiernego hałasu, wibracji, zanieczyszczenia lub innych przyczyn powstałych w następstwie jego sposobu działania.
- c) wykonawca przed rozpoczęciem robót przygotowuje i uzyska uzgodnienie Inżyniera procedury zagospodarowania odpadów produkcyjnych zgodnie z ustawą z dnia 14 grudnia 2012r. – o odpadach – Dz.U.2021.779 z póź. zmianami.

Stosując się do tych wymagań będzie miał szczególny wzgląd na:

- 1) Lokalizację baz, warsztatów, magazynów, składowisk, ukopów i dróg dojazdowych;

2) Środki ostrożności i zabezpieczenia przed:

a) zanieczyszczeniem zbiorników i cieków wodnych pyłami lub substancjami toksycznymi,

b) zanieczyszczeniem powietrza pyłami i gazami,

c) możliwością powstania pożaru,

d) uszkodzeniami budynków i budowli w sąsiedztwie prowadzonych robót

e) w rejonie cieków wykonawca poprowadzi roboty przy maksymalnym ograniczeniu użycia ciężkiego

sprzętu, w celu ochrony brzegów prace należy prowadzić z zachowaniem należytej ostrożności.

W przypadku prowadzenia robót w sąsiedztwie drzew należy unikać ich mechanicznego uszkodzenia i przesuszenia w wyniku prowadzenia robót odwodnieniowych. W bezpośrednim zasięgu koron drzew nie powinny być lokalizowane place składowe i drogi dojazdowe. Wokół każdego zagrożonego drzewa należy wydzielić strefę bezpieczeństwa. W przypadku czasowego obniżenia poziomu zwierciadła wody gruntowej pożądane jest, aby czas trwania leja depresyjnego był skrócony do minimum. Zaleca się prowadzenie prac odwodnieniowych poza okresem wegetacyjnym. Gdy konieczne jest czasowe obniżenie poziomu wód gruntowych w okresie wzrostu drzew, należy zminimalizować czas trwania leja depresyjnego do minimum. Zaleca się prowadzenie prac odwodnieniowych poza okresem wegetacyjnym.

Wykonawcę w rozumieniu przepisów prawa uznaje się za wytwórcę odpadów powstających w czasie budowy. Usunięcie odpadów, ich wykorzystanie lub unieszkodliwienie są obowiązkiem wykonawcy. Zamawiający nie będzie z tego tytułu ponosił żadnych kosztów w tym z tytułu opłat za gospodarcze korzystanie ze środowiska.

Po przeprowadzeniu rozbiórek Wykonawca ma obowiązek:

– zgromadzenia powstających odpadów w sposób selektywny,

– zapewnienia właściwego postępowania w czasie rozbiórki z odpadami niebezpiecznymi (np. odpadowy eternit) i zgromadzenia ich w sposób zapewniający ochronę środowiska,

– przekazania odpadów niebezpiecznych podmiotowi uprawnionemu do prowadzenia działalności w zakresie transportu i unieszkodliwiania odpadów niebezpiecznych ,

– zagospodarowania wszystkich odpadów powstających w fazie budowy.

Wytwórca odpadów – Wykonawca prac budowlanych będzie mógł zlecić wykonanie obowiązku gospodarowania odpadami innemu posiadaczowi odpadów, za którego działalność ponosi odpowiedzialność przed Zamawiającym. Opłaty i kary za przekroczenie w trakcie realizacji robót norm określonych w odpowiednich przepisach obciążają Wykonawcę.

17. Właściwości akustyczne oraz emisje drgań, a także promieniowania, w szczególności jonizującego, pola elektromagnetycznego i innych zakłóceń

Przedmiotowa inwestycja nie będzie generowała promieniowania jonizującego, pola elektromagnetycznego oraz innych zakłóceń. Właściwości akustyczne oraz emisje drgań od ruchu komunikacyjnego nie zmienią swoich wartości po zrealizowaniu inwestycji.

18. Wpływ obiektu budowlanego na istniejący drzewostan, powierzchnię ziemi, w tym glebę, wody powierzchniowe i podziemne

Przedmiotowa inwestycja nie wpłynie negatywnie na istniejący drzewostan, powierzchnię ziemi w tym glebę, wody powierzchniowe i podziemne. Wody powierzchniowe będą odprowadzane do studni chłonnych.

19. Informacja bioz

MAKO CONSULTING

ul. Peowiaków 9/27

22-400 Zamość

www.makoconsulting.com.pl

INFORMACJA BIOZ

ZADANIE	BUDOWA DROGI GMINNEJ NR 112305L (UL. SŁONECZNA) ORAZ ODCINKA DROGI NR 112304 (UL. ŁĄKOWA) W MIEJSCOWOŚCI KRASNOBRÓD O ŁĄCZNEJ DŁUGOŚCI 850 M.
ZAWARTOŚĆ	INFORMACJA BIOZ
INWESTOR	GMINA KRASNOBRÓD UL. 3 MAJA 36 22-440 KRASNOBRÓD
NR DZIAŁEK EWIDENCYJNYCH	ARK. 11 DZIAŁKI: 535, 533, 549, 539, 548, 2372, 554, 555, 568/4, 547, 598, 569, 577, 634 ARK. 10 DZIAŁKI: 530/6
OBRĘB	0001_MIASTO KRASNOBRÓD
JEDNOSTKA EWIDENCYJNA	062004_4.001 MIASTO KRASNOBRÓD
KOD CPV	45200000-9
KATEGORIA OBIEKTU BUDOWLANEGO	XXV K 1 W 1
KATEGORIA GRUNTU	I
TOM	I

FUNKCJA	SPECJALNOŚĆ	IMIĘ I NAZWISKO	UPRAWNIENIA	PODPIS
PROJEKTANT	ELEKTRYCZNA	MGR INŻ. JAROSŁAW GAJEWSKI	LUB/0010/PWBE/18	
ADRES	UL. PEOWIAKÓW 9/27 22-400 ZAMOŚĆ			

1 WRZESIEŃ 2021 r

INFORMACJA BIOZ

„Budowa drogi gminnej nr 112305L (ul. Słoneczna) oraz odcinka drogi nr 112304 (ul. Łąkowa) w miejscowości Krasnobród o łącznej długości 850 m”

1. ZAKRES ROBÓT

Zakres robót obejmuje przesunięcie słupa oraz poprowadzenie kabla oświetleniowego podczas realizacji inwestycji „Budowa drogi gminnej nr 112305L (ul. Słoneczna) oraz odcinka drogi nr 112304 (ul. Łąkowa) w miejscowości Krasnobród o łącznej długości 850m”.

2. KOLEJNOŚĆ WYKONYWANIA ROBÓT

- wytyczenie trasy projektowanych linii kablowych
- roboty ziemne
- roboty montażowe
- wprowadzenie i podłączenie kabli w słupie oświetleniowym
- pomiary powykonawcze
- układanie kabli

WYTYCZENIE TRASY PROJEKTOWANYCH LINII

Trasy projektowanych linii oświetleniowych muszą być wytyczona przez uprawnioną jednostkę geodezyjną.

ROBOTY ZIEMNE

Dla istniejących ulic należy opracować i uzgodnić z zarządem drogi organizację ruchu na czas prowadzenia wszystkich prac. Roboty ziemne powinny być prowadzone na podstawie projektu i aktualnej mapy uzgodnionej z ZUDP (WRAZ Z PROTOKÓŁEM UZGODNIENIA) określających położenie urządzeń podziemnych mogących znaleźć się w zasięgu prowadzonych robót. Wykonywanie wykopów w bezpośrednim sąsiedztwie istniejących sieci powinno być prowadzone pod nadzorem z określeniem sposobu ich wykonywania. W czasie realizacji robót ziemnych miejsca niebezpieczne należy ogrodzić i oznakować w sposób widoczny również w nocy.

ROBOTY MONTAŻOWE

Pracownicy wykonawcy dopuszczeni do prac przez pracowników pogotowia RE Zamość winni posiadać odpowiednie kwalifikacje i uprawnienia.

POMIARY POWYKONAWCZE

Po zakończeniu prac montażowych wykonać niezbędne pomiary a protokoły przekazać inwestorowi.

3. INSTRUKTAŻ PRACOWNIKÓW PRZED PRZYSTĄPIENIEM DO REALIZACJI ROBÓT SZCZEGÓLNIE NIEBEZPIECZNYCH

Szkolenia w dziedzinie bezpieczeństwa i higieny pracy dla pracowników zatrudnionych na stanowiskach robotniczych, przeprowadza się jako:

- szkolenie wstępne,
- szkolenie okresowe.

Szkolenia te przeprowadzane są w oparciu o programy poszczególnych rodzajów szkolenia. Szkolenia wstępne ogólne („instruktaż ogólny”) przechodzą wszyscy nowo zatrudniani pracownicy przed dopuszczeniem do wykonywania pracy. Obejmuje ono zapoznanie pracowników z podstawowymi przepisami BHP zawartymi w Kodeksie Pracy, w układach zbiorowych pracy i regulaminach pracy, zasadami BHP obowiązującymi w danym zakładzie pracy oraz zasadami udzielania pierwszej pomocy. Szkolenie wstępne na stanowisku pracy („instruktaż stanowiskowy”) powinien zapoznać pracowników z zagrożeniami występującymi na określonym stanowisku pracy, sposobami ochrony przed zagrożeniami oraz metodami bezpiecznego wykonywania pracy na tym stanowisku. Pracownicy przed przystąpieniem do pracy, powinni być zapoznani z ryzykiem zawodowym związanym z pracą na danym stanowisku. Fakt odbycia przez pracownika szkolenia wstępnego ogólnego, szkolenia wstępnego na stanowisku pracy oraz zapoznania z ryzykiem zawodowym, powinien być potwierdzony przez pracownika na piśmie oraz odnotowany w aktach osobowych pracownika. Szkolenia wstępne podstawowe w zakresie BHP, powinny być przeprowadzone w okresie nie dłuższym niż 6 miesięcy od rozpoczęcia pracy na określonym stanowisku pracy.

Szkolenia okresowe w zakresie BHP dla pracowników zatrudnionych na stanowiskach robotniczych, powinny być przeprowadzane w formie instruktażu nie rzadziej niż raz na 3 lata, a na stanowiskach pracy, na których występują szczególne zagrożenia dla zdrowia lub życia oraz zagrożenia wypadkowe –nie rzadziej niż raz w roku. Pracownicy zatrudnieni na stanowiskach operatorów żurawi, maszyn budowlanych i innych maszyn o napędzie silnikowym powinni posiadać wymagane kwalifikacje. Powyższy wymóg nie dotyczy betoniarek z silnikami elektrycznymi 1-fazowymi oraz 3-faz. o mocy do 1 kW.

Na placu budowy powinny być udostępnione pracownikom do stałego korzystania, aktualne instrukcje bezpieczeństwa i higieny pracy dotyczące:

- wykonywania prac związanych z zagrożeniami wypadkowymi lub zagrożeniami zdrowia pracowników,
- obsługi maszyn i innych urządzeń technicznych,
- postępowania z materiałami szkodliwymi dla zdrowia i niebezpiecznymi,
- udzielania pierwszej pomocy.

W/w instrukcje powinny określać czynności do wykonywania przed rozpoczęciem danej pracy, zasady i sposoby bezpiecznego wykonywania danej pracy, czynności do wykonywania po jej zakończeniu oraz zasady postępowania w sytuacjach awaryjnych stwarzających zagrożenia dla życia lub zdrowia pracowników.

wolno dopuścić pracownika do pracy, do której wykonywania nie posiada wymaganych kwalifikacji lub potrzebnych umiejętności, a także dostatecznej znajomości przepisów oraz zasad BHP. Bezpośredni nadzór nad bezpieczeństwem i higieną pracy na stanowiskach pracy sprawują odpowiednio kierownik budowy (kierownik robót) oraz mistrz budowlany, stosownie do zakresu obowiązków.

4. ŚRODKI TECHNICZNE I ORGANIZACYJNE ZAPOBIEGAJĄCE NIEBEZPIECZEŃSTWOM WYNIKAJĄCYM Z WYKONYWANIA ROBÓT BUDOWLANYCH

Bezpośredni nadzór nad bezpieczeństwem i higieną pracy na stanowiskach pracy sprawują odpowiednio kierownik budowy (kierownik robót) oraz mistrz budowlany, stosownie do zakresu obowiązków. Nieprzestrzeganie przepisów BHP na placu budowy prowadzi do powstania bezpośrednich zagrożeń dla życia i zdrowia pracowników.

Przyczyny organizacyjne powstania wypadków przy pracy:

- a) niewłaściwa ogólna organizacja pracy
- b) niewłaściwa organizacja stanowiska pracy,

Przyczyny techniczne powstania wypadków przy pracy:

- a) niewłaściwy stan czynnika materialnego,
- b) niewłaściwe wykonanie czynnika materialnego,
- c) wady materiałowe czynnika materialnego,
- d) niewłaściwa eksploatacja czynnika materialnego.

Osoba kierująca pracownikami jest obowiązana:

- a) organizować stanowiska pracy zgodnie z przepisami i zasadami bezpieczeństwa i higieny pracy,
 - b) dbać o sprawność środków ochrony indywidualnej oraz ich stosowania zgodnie z przeznaczeniem,
 - c) organizować, przygotowywać i prowadzić prace, uwzględniając zabezpieczenie pracowników przed wypadkami przy pracy, chorobami zawodowymi i innymi chorobami związanymi z warunkami środowiska pracy,
 - d) dbać o bezpieczny i higieniczny stan pomieszczeń pracy i wyposażenia technicznego, a także o sprawność środków ochrony zbiorowej i ich stosowania zgodnie z przeznaczeniem, na podstawie:
 - oceny ryzyka zawodowego występującego przy wykonywaniu robót na danym stanowisku pracy,
 - wykazu prac szczególnie niebezpiecznych,
 - określenia podstawowych wymagań BHP przy wykonywaniu prac szczególnie niebezpiecznych,
 - wykazu prac wykonywanych przez co najmniej dwie osoby,
 - wykazu prac wymagających szczególnej sprawności psychofizycznej
- kierownik budowy powinien podjąć stosowne środki profilaktyczne mające na celu:
zapewnić organizację pracy i stanowisk pracy w sposób zabezpieczający pracowników przed zagrożeniami wypadkowymi oraz oddziaływaniem czynników szkodliwych i uciążliwych,

zapewnić likwidację zagrożeń dla zdrowia i życia pracowników głównie przez stosowanie technologii, materiałów i substancji nie powodujących takich zagrożeń.

W razie stwierdzenia bezpośredniego zagrożenia dla życia lub zdrowia pracowników osoba kierująca pracownikami obowiązana jest do niezwłocznego wstrzymania prac i podjęcia działań w celu usunięcia tego zagrożenia. Pracownicy zatrudnieni na budowie, powinni być wyposażeni w środki ochrony indywidualnej oraz odzież i obuwie robocze, zgodnie z tabelą norm przydziału środków ochrony indywidualnej oraz odzieży i obuwia roboczego opracowaną przez pracodawcę. Środki ochrony indywidualnej w zakresie ochrony zdrowia i bezpieczeństwa użytkowników tych środków powinny zapewniać wystarczającą ochronę przed występującymi zagrożeniami (np. upadek z wysokości). Kierownik budowy obowiązany jest informować pracowników o sposobach posług

II. CZĘŚĆ RYSUNKOWA

1. Plan orientacyjny skala 1:10 000
2. Projekt zagospodarowania terenu skala 1:500

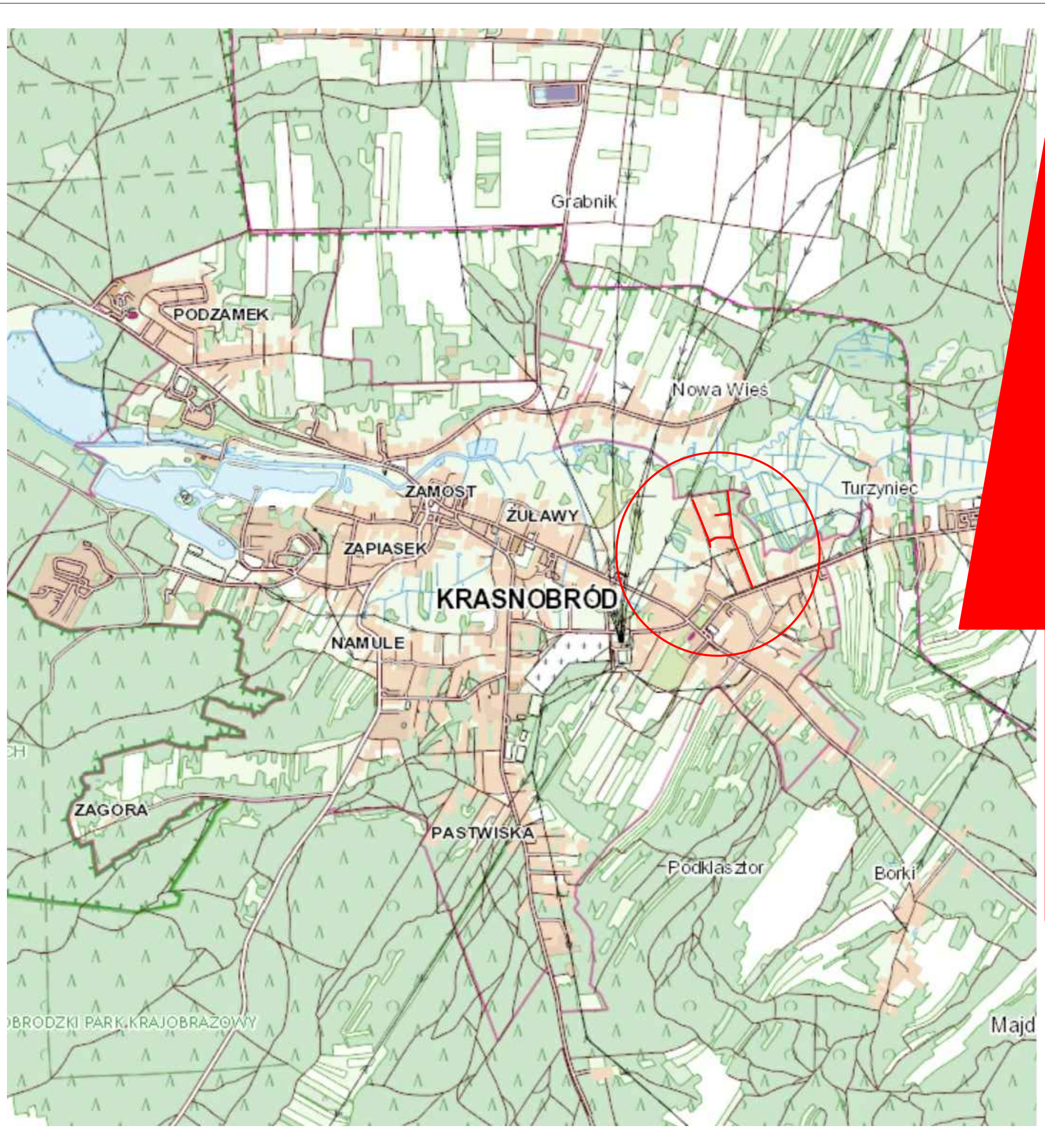

LEGENDA

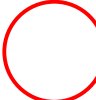
-  LOKALIZACJA INWESTYCJI
-  OBSZAR W KTÓRYM ZNAJDUJE SIĘ INWESTYCJA

N







MAKO CONSULTING
 ul. Peowiaków 9/27
 22-400 Zamość
www.makoconsulting.com.pl

INWESTOR:	GMINA KRASNOBRÓD UL. 3 MAJA 36 22-440 KRASNOBRÓD		
LOKALIZACJA:	DZIAŁKI EWID.: OBRĘB 11 DZIAŁKI: 535, 533, 549, 539, 548, 2372, 554, 555, 568/4, 547, 598, 569, 577, 634 OBRĘB 10 DZIAŁKI: 530/6 OBRĘB: 0001 MIASTO KRASNOBRÓD JEDMOSTKA EWID. 062004_4.001 MIASTO KRASNOBRÓD		
TYTUŁ OPRACOWANIA:	BUDOWA DROGI GMINNEJ NR 112305L (UL. SŁONECZNA) ORAZ ODCINKA DROGI NR 112304L (UL. ŁĄKOWA) W MIEJSCOWOŚCI KRASNOBRÓD O ŁĄCZNEJ DŁUGOŚCI OK. 850 m.		
TREŚĆ OPRACOWANIA:	PLAN ORIENTACYJNY	PODPIS:	
PROJEKTANT	MGR INŻ. JAROSŁAW GAJEWSKI	LUB/0010/PWBE/18	
SPRAWDZAJĄCY	INŻ. JANUSZ ŁUCZKA	GP-II-7342/94/94	
SPECJALNOŚĆ	ELEKTRYCZNA	DATA 1.09.2021	SKALA 1:10 000
			NR RYS. 1



LEGENDA

-  ZAKRES OPRACOWANIA
-  GRANICA PASA DROGOWEGO
-  ISTNIEJĄCY SŁUP OŚWIETLENIOWY PO PRZESTAWIENIU
-  KABEL OŚWIETLENIOWY



MAKO CONSULTING
 ul. Peowików 9/27
 22-400 Zamość
www.makoconsulting.com.pl

INWESTOR:	GMINA KRASNOBÓD UL. 3 MAJA 36 22-440 KRASNOBÓD			
LOKALIZACJA:	DZIAŁKI EWID.: ARKUSZ 11 DZIAŁKI: 535, 533, 549, 539, 548, 2372, 554, 555, 568/4, 547, 598, 569, 577, 634 ARKUSZ 10 DZIAŁKI: 530/6 OBRĘB: 0001_MIASTO KRASNOBÓD JEDMOSTKA EWID. 062004_4.001 MIASTO KRASNOBÓD			
TYTUŁ OPRACOWANIA:	BUDOWA DROGI GMINNEJ NR 112305L (UL. SŁONECZNA) ORAZ ODCINKA DROGI NR 112304L (UL. ŁĄKOWA) W MIEJSCOWOŚCI KRASNOBÓD O ŁĄCZNEJ DŁUGOŚCI OK. 850 m.			
TRZEŚĆ OPRACOWANIA:	PROJEKT ZAGOSPODAROWANIA TERENU		PODPIS:	
PROJEKTANT	MGR INŻ. JAROSŁAW GAJEWSKI	LUB/0010/PWBE/18		
SPRAWDZAJĄCY	INŻ. JANUSZ ŁUCZKA	GP-II-7342/94/94		
SPECJALNOŚĆ	ELEKTRYCZNA	DATA 1.09.2021	SKALA 1:500	NR RYS. 2